



Portrait DE LA Biodiversité

GRÉASQUE



Tourterelle des bois © André SIMON LR



Localisation de la commune dans la métropole d'Aix-Marseille-Provence

LA CONNAISSANCE DE LA FAUNE ET DE LA FLORE SUR VOTRE COMMUNE

353 espèces sont aujourd'hui connues sur la commune de Gréasque, soit 6% de la faune et de la flore terrestre recensées sur la métropole d'Aix-Marseille-Provence. 45 espèces sont protégées au niveau national. 1 espèces sont menacées à l'échelle nationale et 1 à l'échelle régionale.

La compilation de 1 319 observations naturalistes a permis de réaliser ce portrait de la biodiversité continentale communale.

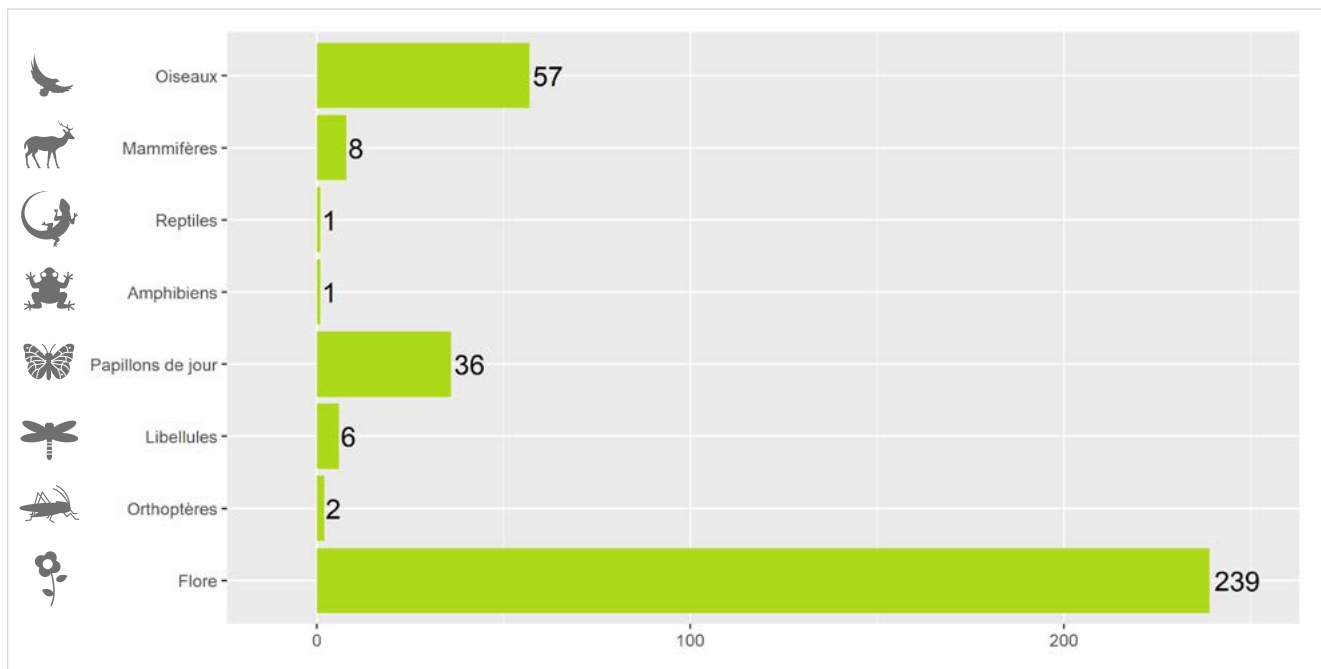

Richesse faunistique et floristique de Gréasque (nombre d'espèces)

LES ESPACES NATURELS

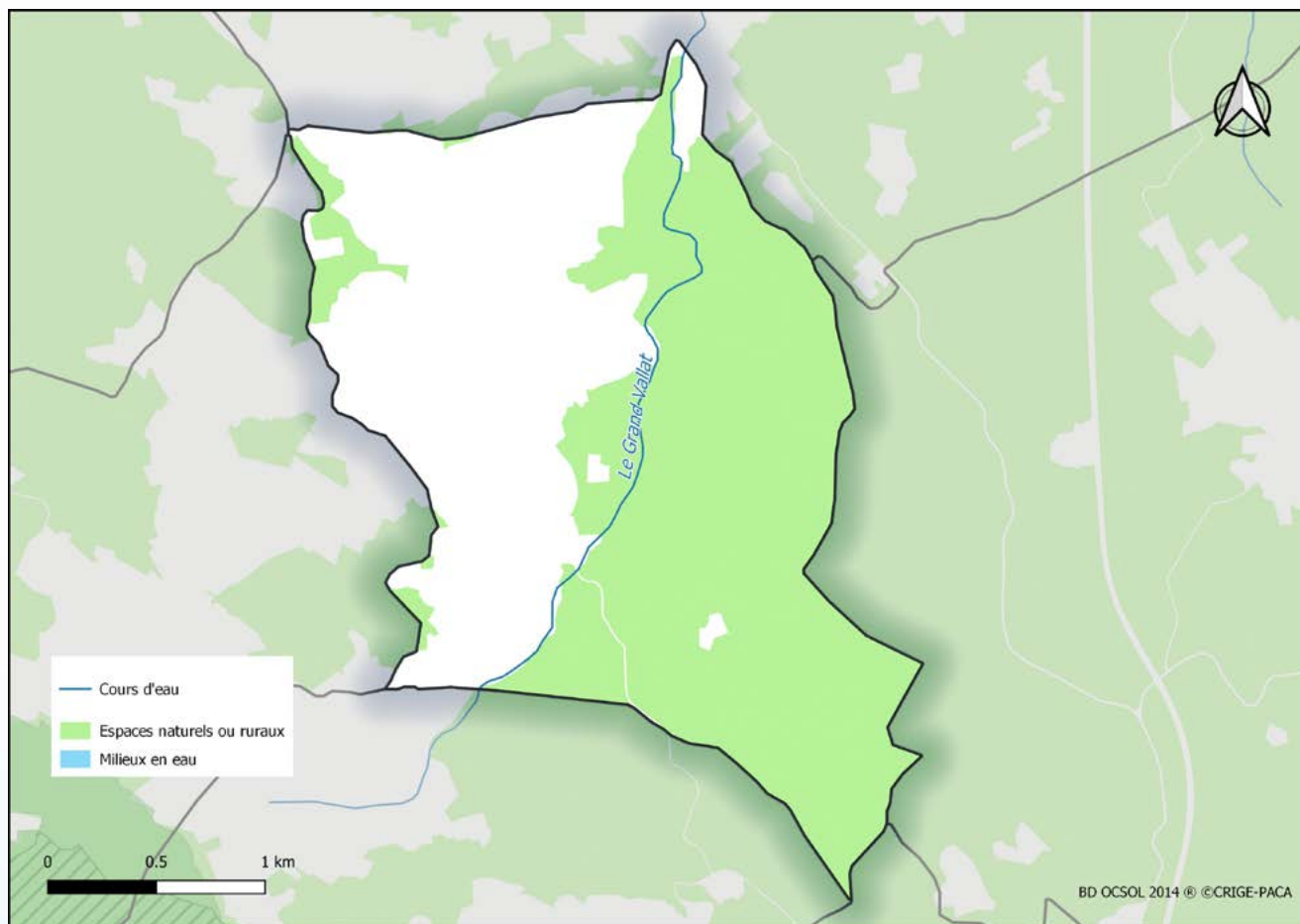

Carte 31 : Cartographie des espaces naturels de Gréasque

D'une surface de 6 km², 56 % de la commune de Gréasque sont des espaces naturels et ruraux. La commune se situe entre la **montagne Sainte-Victoire** et la **chaîne de l'Étoile**.

Les **paysages de colline** à l'est de la commune sont typiques des milieux provençaux. Les garrigues à chêne kermès se mêlent aux taillis de chêne vert et au pin d'Alep. Ces formations sont ponctuées de pelouses sèches d'intérêt pour la flore patrimoniale¹. La mosaïque de milieux est favorable à un cortège d'insectes, de reptiles et d'oiseaux, certains patrimoniaux.

L'**écosystème urbain et péri-urbain** n'est quant à lui jamais complètement isolé du milieu naturel ; certaines espèces peuvent bénéficier de conditions artificielles créées par l'homme.

¹ Les espèces et les habitats naturels patrimoniaux sont l'ensemble de la faune, de la flore et des milieux protégés, menacés et rares, ainsi qu'ayant parfois un intérêt scientifique ou symbolique.



DES ESPÈCES DE FAUNE ET DE FLORE À OBSERVER



© Norbert CHARDON

Petit-duc scops



Essentiellement insectivore, le Petit-duc scops est le seul migrateur au long cours parmi nos rapaces nocturnes. Il niche dans un trou d'arbre naturel, une ancienne loge de pic, un trou de mur ou plus exceptionnellement un vieux nid de corvidé, dans des secteurs d'agriculture extensive, mais aussi dans les parcs urbains et allées d'arbres. C'est son chant, un « tiou » mélodieux répété inlassablement dans les premières heures de la nuit, qui trahit la présence de cet oiseau au plumage cryptique.



© François GRIMAL

Hirondelle de fenêtre



L'Hirondelle de fenêtre s'est adaptée au bâti. Elle apprécie les milieux ouverts à proximité qui abritent une zone humide où elle peut chasser le plancton aérien et trouver rapidement des matériaux pour construire son nid.



© Aurélien AUDEVARD

Écureuil roux



Si l'Écureuil roux peut se rencontrer dans tous les milieux boisés, ce sont les forêts mixtes, où les ressources sont plus diversifiées, qui lui sont le plus favorables. Protégé en France, sa principale menace est la circulation automobile. L'installation d'un écuroduc à palan (une corde lestée tendue entre deux arbres) permet de limiter cette mortalité.



© Laurent ROUSCHMEYER

Lucane cerf-volant

Le Lucane cerf-volant est le plus grand coléoptère d'Europe et le plus spectaculaire grâce aux mandibules des mâles rappelant les bois des cervidés. Les larves consomment du bois mort et se développent dans les racines des vieux arbres.



© Y. MORVANT - CBMMED

Chêne vert

Le Chêne vert ou Yeuse, au feuillage persistant, est bien connu des garrigues et bois clairs de la région méditerranéenne.

Métropole Aix-Marseille-Provence

La métropole d'Aix-Marseille-Provence est la plus vaste métropole de France mais aussi l'une des plus richement dotées concernant la biodiversité. Un total de 5 801 espèces a été recensé à ce jour, parmi lesquelles 436 espèces sont protégées par la loi et 258 espèces sont actuellement menacées. La métropole accueille près des 2/3 de la flore régionale ou encore plus de la moitié des reptiles, oiseaux et papillons de jour connus en France. L'atlas métropolitain de la biodiversité améliore et évalue cette connaissance afin d'identifier les enjeux de conservation de la biodiversité pour en renforcer sa prise en compte dans les projets affectant l'organisation du territoire.



Nombre d'espèces par grand groupe faune et flore

DES ACTIONS POUR VOUS ENGAGER EN FAVEUR DE LA BIODIVERSITÉ



CONNAISSANCES

Améliorer les connaissances de la biodiversité sur la commune en organisant des campagnes de prospection de la faune et de la flore. Réaliser un atlas de la biodiversité communale (ABC). Candidater au dispositif Territoire engagé pour la nature (TEN). Mener des enquêtes sur des espèces.

Photo : Point d'observation des rapaces
© Aurélie JOHANET



PROTECTION

Adopter une gestion différenciée des espaces verts. Adapter l'éclairage public pour diminuer la pollution lumineuse. Impulser la création d'aires protégées. Préserver les haies. Concilier la nature et l'aménagement.

Photo : Création d'une lavogne pour la petite faune aquatique
© François GRIMAL



SENSIBILISATION

Organiser des événements : sorties nature, ateliers de découverte, expositions, conférences. Développer les sciences participatives. Créer une aire éducative terrestre ou marine. Former les agents communaux.

Photo : Enquête participative hirondelles
© Daphné KLEJNOWSKI

POUR ALLER PLUS LOIN, CONTACTER LE SERVICE DE LA MÉTROPOLE

✉ biodiversite@ampmetropole.fr 📞 ampmetropole.fr
🏢 Service Biodiversité espaces naturels - Tour La Marseillaise 7^e étage - 13002 MARSEILLE

PARTENAIRES FINANCIERS ET TECHNIQUES

